救急．救心．救命．救腦

11月 門診時間表

2026 NOVEMBER

OPD SCHEDULE

中國醫藥大學新竹附設醫院
CHINA MEDICAL UNIVERSITY HSINCHU HOSPITAL

1	掛號須知、掛號服務、預約掛號、就醫注意事項
2	病房收費、門診部分負擔減免身分、藥費部分負擔 病歷影本及拷貝 X 光申請流程
3	心臟血管科、胸腔暨重症科、消化科（肝膽腸胃科） 腎臟內科、風濕免疫科、內分泌暨新陳代謝科
4	感染科、一般內科、家庭醫學科、職業醫學科、神經科
5	身心醫學科 / 兒童心智科、兒科、復健科
6	中醫科、一般外科、乳房外科、減重外科、胸腔外科
7	心臟血管外科、大腸直腸外科、整形外科、皮膚科、眼科、婦產科
8	耳鼻喉科、生殖醫學中心、泌尿科、神經外科、AI 微創脊椎中心、 骨科、疼痛科
9	血液腫瘤科、血友病暨血栓中心、癌症整合輔助治療中心 放射腫瘤科、核子醫學科、臨床營養科、牙科、健康檢查暨健康促進中心 高壓氧暨全人醫療門診
10	主治醫師簡介
11-15	特色醫療、免費長者健康檢查
16	讚美英雄榜
17	交通接駁服務
18	新竹高鐵、院區停車收費標準、院區配置圖、停車急門診優惠取消
19	門診團衛、糖尿病團衛、癌症資源中心、麻醉前評估門診、 愛心捐款、營養科門診諮詢開立處方

11月 NOVEMBER

日	一	二	三	四	五	六
1 廿三	2 廿四	3 廿五	4 廿六	5 廿七	6 廿八	7 立冬
8 三十	9 十月大	10 初二	11 初三	12 初四	13 初五	14 初六
15 初七	16 初八	17 初九	18 初十	19 十一	20 十二	21 十三
22 小雪	23 十五	24 十六	25 十七	26 十八	27 十九	28 二十
29 廿一	30 廿二					

115 年 2 月 1 日起調整 各項診斷 / 證明書文件收費標準

醫令名稱	目前收費	調整方案
勞農保職業傷病診斷書（請領傷病給付用）	100	500
出生證明書（第 3 張以上）	100	第 3 張開始一張 100
出生證明書（第 1-2 張）	0	第 1-2 張以內免費
死亡證明書（第 4 張以上）	100	第 4 張開始一張 200
死亡證明書（第 1-3 張）	0	0
親子鑑定中 / 英文診斷證明書	290	300
診斷證明書（甲種訴訟用）	1,500	3,000
診斷證明書（乙種診斷書）每張	100	200
English Certificate Fee（英文證明書費）	250	300

護理師召募專線
03-5580558#2052
聯絡人:姜小姐

心血管中心 救心救人

公告

自115年9月1日起
抽血櫃台時間調整

週一到週五	07:00-21:30
週六	07:00-12:00

中國醫藥大學新竹附設醫院
電話：(03)5580558
地址：新竹縣竹北市興隆路一段 199 號
網址：https://www.cmu-hch.cmu.edu.tw

◎中國醫藥大學附設醫院 電話：04-22052121 院址：臺中市北區育德路 2 號
健檢中心 電話：03-5580558#1240 再按 9
醫美中心 電話：03-5580558#1238
減重中心 電話：03-5580558#1233
生殖醫學中心 電話：03-5580558#1602
醫學細胞治療中心 電話：03-5580558#1270
◎為恭紀念醫院 電話：03-7676811 院址：苗栗縣頭份市信義路 128 號

掛號須知

中國醫點通 APP 下載路徑

Apple　Google Play

宗旨：促進人類健康基本人權
價值：以病人為尊，以員工為重，以醫院為榮
1、建立全人，優質，安全之醫療環境
2、成為急難重症及癌症醫學中心
3、強化管理，建立中國醫療體系
4、發展全人醫學教育，培養全員學習能力
5、結合大學資源，致力本土化及優質化研究
6、發展國際醫療服務，提昇國際醫療地位
願景：成為世界一流的中西醫學中心

掛號服務

1. APP 服務：行動掛號、預約查詢、進度查詢、用藥服務
   衛教資訊、交通資訊、就醫指南、中藥服務
2. 網路掛號服務：網址 www.cmu-hch.cmu.edu.tw
   （網路掛號初診個案，請攜帶身分證件及健保卡至本院掛號櫃台報到，才可至診間報到看診）
3. 人工掛號服務（03）558-0111 週一至週五 8:00-12:00，13:00-17:00
4. 電腦自動掛號機：醫療大樓 1 樓大廳（每日 7:30 開始可掛現場號）
5. 現場掛號服務：醫療大樓掛號服務時間
   自上午 5:30 開放大廳等候，7:00 抽號碼牌，7:30 開始掛號。

預約掛號

1. 二個月內都可以掛號（不含二個月後的今天，若十月十日掛號，可預約十二月九日之前的門診時間）。
2. 掛當日門診：**請於上午 11:30 以前，下午 4:30 以前，晚上 8:30 以前掛號**，並請於上述時間前至診間報到。
3. 取消掛號：請於當次門診結束前辦理。
4. 約診掛號：須由診間醫師掛號或開出約診單後至櫃台掛號。

就醫注意事項

若有任何掛號與費用問題，敬請於（週一至週五 08:00-17:00）
來電（03）558-0558 轉 1026、1027 詢問，謝謝您的配合！

一、**門診看診時間：週一至週五：早上 8:30-12:00，下午 1:30-5:00，晚上 6:00-9:00　週六：早上 8:30-12:00**
門診注射室時間：週一至週五：早上 08:00-17:00　週六：早上 08:00-12:00
二、**初診與住院病人請簽署一般同意書，以保障您的就醫權利；初診病人請於看診前先至櫃檯確認基本資料，感謝您的配合。**
三、未攜帶健保 IC 卡緊急就醫者，請於十日內，補件及退費手續。
四、慢性病連續處方箋第二、三次領藥，請至櫃台批價或使用慢箋機。
藥局領藥服務時間：週一至週五 8:00-22:00；週六 8:00-12:00，國定假日領藥依門診時間而定，其餘時間恕不接受領藥服務。藥物諮詢專線：（03）558-0558 轉 1054。（另提供藥來速服務，詳情請參閱封面）
五、「初診已電話掛號的病患」請於門診看診時間（上午 11:30 以前，下午 4:30 以前，晚上 8:30 以前）：至掛號櫃檯辦理報到。
六、**門診叫號原則**：依診間燈號由 1.2.3。開始叫號，6-10 號為初診保留號碼。
七、**過號病人看診方式**：兩個順號安插一個過號（或看報告），插卡報到後，未及時到診，需於報到時間內，重新插卡報到。
八、門診時間表記載的醫師請假日期僅供參考：網路掛號點選個別醫師，可查詢最新請假訊息或利用「App 查詢行動掛號系統」；**歡迎利用網路或 APP 可查詢看診進度，節省您等候的時間。**
九、維護門診看診品質，進入診間看診請關閉行動電話。
十、冒用他人健保卡將觸及刑法，本院將依法處理。看診請配合雙證確認身分須帶身分證及健保 IC 卡，**6 歲以下請帶健保 IC 卡及兒童健康手冊**。
十一、**近日常有詐騙集團冒用本院名義，進行詐騙，請小心查證，以免受騙，可打 165 向警政單位報案。**
十二、**癌症篩檢櫃檯及轉診櫃檯週六、週日及國定假日停止服務**，民眾若持轉診單請至批價掛號櫃檯掛號、持糞便檢驗單請至 B1 檢驗科領取採便管；乳癌篩檢及子宮頸抹片篩檢請於週一至週五 8:00~17:00 來電預約（03）558-0558 #1804 、口腔篩檢諮詢（03）558-0558 #1803

◎意見反應管道

電話：（03）558-0558　Mail：cmuhch.answer@tool.caaumed.org.tw
意見箱：醫療大樓各門診區及各病房區

◎病人就醫安全指引

1.確認您所要看診的科別及主治醫師。
2.確認醫師完全了解您的主訴。
3.當您有疑問時，應勇於向醫院提出反應及建議。
4.確認醫師針對您病情需要給予必要的處置、處方、檢驗、檢查。
5.確認醫師、護理人員、醫事人員對您的健康問題及治療方法已充分提供需要的醫療資訊。
6.確認您在沒有疑慮之情況下接受醫療服務。
7.確認醫師完全瞭解您曾對何種藥物過敏、長期服用之藥物及特殊身體狀況（如懷孕務必告知）。
8.確認醫院藥局對您的處方完全核對與解說。

◎國民健康署免費五項癌症篩檢（請攜帶健保卡）

1.子宮頸癌篩檢：適用對象：30歲以上曾有性經驗的婦女，每年皆可做一次篩檢。25歲至29歲曾有性經驗的婦女每三年一次篩檢。
2.口腔篩檢：適用對象：年滿30歲以上，有抽菸，嚼檳榔者，不論性別，皆可以受檢。
3.乳癌篩檢：適用對象：年滿40歲以上，75歲以下的婦女，每2年可做一次篩檢。
4.大腸直腸癌篩檢：年滿45歲以上，75歲以下或年滿40歲至44歲具一等親大腸癌家族史者，每2年可做一次大便潛血篩檢。
5.肺癌篩檢-適用對象：一等親具肺癌家族史、重度吸菸者（有年齡限制請來電諮詢）

五癌篩檢諮詢櫃檯：醫療大樓1樓大廳
（週一至週五8:30-12:00, 13:30-17:00）
諮詢電話：(03)558-0558轉1803、1804

◎加護病房位置及探訪時間（門禁管制時間：夜間22:00～翌日06:45）

成　人 ICU	醫療大樓3樓	上午10：30-11：00
新生兒 ICU	醫療大樓5樓	上午10：30-11：00
嬰　兒　室	醫療大樓5樓	上午11：00-11：30／晚上 19：00-19：30

病房收費標準

雙人房	2,300 元 / 天
單人房	4,000 元 / 天
特等病房	8,000 元 / 天

門診部分負擔減免身分（繳費時敬請主動出示證件）

1. 榮民、福保	免部分負擔	6. 產檢	免部分負擔
2. 重大傷病		7. 三歲以下	
3. 肺結核手冊		8. 殘障手冊	部分負擔 50 元
4. 職業傷害		9. 住院、手術第一次回診	
5. 百歲人瑞		10. 轉診	

藥費部份負擔

藥 費	藥費部分負擔	藥 費	藥費部分負擔
100元以下	0元	601-700元以下	120元
101-200元以下	20元	701-800元以下	140元
201-300元以下	40元	801-900元以下	160元
301-400元以下	60元	901-1,000元以下	180元
401-500元以下	80元	1,001元以上	200元
501-600元以下	100元		

為保障醫療品質，維護病患權益，辦理出院手續，因個人因素逾 12-16 點出院病患，需加收百分之五十的病房費用，延至下午 16 點後出院者，需負擔全額病房費用。

申請病歷影本及拷貝 X 光片作業流程（為避免重複檢查，請善用影像資源共享 (CT、MRI、PET) 珍惜健保資源）

申請種類	1.X 光片　2. 病歷複印　3. 中文病歷摘要	
申請時間	醫療大樓一樓批價掛號櫃檯	網路申請
受理時間	週一至週五：上午 8:30- 下午 17:00 週六：上午 8:30-12:00 註：經人員確認申請項目及份數後，最遲 3 個工作天，電話通知現場取件。	24 小時 寄件網址；cmuhch.record@tool.caaumed.org.tw ＊網路收件後，最遲 3 個工作天，電話通知現場取件。
申請程序	填寫「病歷資料複製申請單暨委託書」	填寫「病歷資料複製申請單暨委託書」
領取地點	醫療大樓一樓批價掛號櫃檯	醫療大樓一樓批價掛號櫃檯
申請／領件資格相關證明文件	病人本人申請	身分證正本始得申請。
	委託代理人申請	(1) 病人身分證正本 (2) 代理人身分證正本 (3) 病人之委託同意書。（請事先填寫及蓋章）
	未成年人資料申請	1. 由法定代理人申請： (1) 法定代理人身分證正本 (2) 法定代理人與病人之關係證明文件（戶口名簿或病人身分證正本）。 2. 由代理人申請： (1) 法定代理人身分證正本 (2) 法定代理人與病人之關係證明文件（戶口名簿或病人身分證正本） (3) 法定代理人之委託同意書 (4) 代理人身分證正本。
	往生者資料申請	(1) 具繼承權者之身分證正本 (2) 與病人之關係證明文件 (3) 病人除戶證明（戶籍謄本或死亡證明書）。 ＊本項如由代理人申請，需備齊前述資料及委託同意書、代理人身分證件正本。
收費標準	1. 病歷、報告影本：基本費 200 元 (10 張以內)；每加印一張加收 5 元。 2. 彩色檢查報告及外傷照片列印：基本費 200 元（5 張以內）；每加印一張加收 40 元。 3. 光碟片：單項檢查 200 元；第二項至第六項檢查每增加一項增加 50 元；七項以上檢查為 500 元，（如超過一片光碟，每片再加收 100 元）。 4. 中文病歷摘要：650 元 / 科、7-14 工作天取件。 備註：保險公司案件請來函查詢。	

※ 因個人資料保護法，需檢核證件正本資料，故病歷複製資料不適用於郵寄服務。

時段	診間	星期一 MON	星期二 TUE	星期三 WED	星期四 THU	星期五 FRI	星期六 SAT
內科部	**心臟血管科（醫療大樓 2 樓）Cardiology**						
高血壓性心臟病、冠狀動脈疾病、心臟衰竭、心律不整、瓣膜性心臟病、心肌病變、周邊動靜脈疾病、先天性心臟病、三高整合治療							
上午	201	郭哲瑋 18516	林囿宏 13085 暈厥治療門診	林囿宏 13085 猝死預防門診	鍾黎炤 14311	薛朝文 56431	郭哲瑋 18516
	202	楊晨佳 13397	鍾黎炤 14311	楊晨佳 13397	陳業鵬 8083	陳業鵬 8083	林博偉 23275
	203	劉俊廷 56239	薛朝文 56431	劉俊廷 56239	郭哲瑋 18516	劉俊廷 56239	
下午	201	鍾黎炤 14311	林囿宏 13085 節律器門診	鍾黎炤 14311	賴緯聰 56432 心律不整門診	林博偉 23275	停診 11/4-11/6陳業鵬8083
	202	薛朝文 56431	賴緯聰 56432	陳業鵬 8083	楊晨佳 13397	楊晨佳 13397	
	203		林博偉 23275	賴緯聰 56432 (217診)	劉俊廷 56239 (232診) 自費及特約門診	劉俊廷 56239	
晚上	201	林囿宏 13085 心律不整門診	賴緯聰 56432 心律不整門診		林博偉 23275	郭哲瑋 18516	
	202	薛朝文 56431	鍾黎炤 14311		楊晨佳 13397		
胸腔暨重症科（醫療大樓 2 樓）Thoracic Oncology							
胸悶、胸痛、慢性咳嗽、慢性阻塞性肺病、肺氣腫、支氣管炎、氣喘、肺部感染、肺炎、肺結核、肺纖維化疾病、肺癌診治、 打鼾、睡眠呼吸障礙、肺復原、高壓氧							
上午	216	鄭博斌 14361 高壓氧	李仁智 7901 睡眠呼吸障礙	沈孟芳 (女)31754	莊子儀 55689	李仁智 7901 睡眠呼吸障礙	李仁智 7901 11/7、11/21
	218		謝志煌 56159 高壓氧暨全人醫療門診				
下午	216	李仁智 7901	吳宣鋒 85792	吳宣鋒 85792	鄭博斌 14361（高壓氧）	鄭博斌 14361（高壓氧）	
晚上	216		鄭博斌 14361（高壓氧）				
消化科（肝膽腸胃科）（醫療大樓 2 樓）Gastroenterology （ Hepatobiliary）							
食道：逆流性食道炎、早期食道癌、喉頭異物感、吞嚥困難（不順）、誤食異物（魚刺假牙或其他物品）、食道狹窄、巴瑞氏食道追蹤。 胃：胃潰瘍／出血、胃炎、早期胃癌 、 胃息肉、 胃黏膜下腫瘤、幽門螺旋桿菌殺菌治療。 十二指腸：十二指腸潰瘍／出血、十二指腸炎、十二指腸黏膜下腫瘤、十二指腸壺腹部病灶。 肝／膽／胰 ：B/ C 肝治療及 定期篩檢、肝癌、肝硬化、膽結石、膽管炎、膽管結石、膽管狹窄、急慢性胰臟炎、施打 B 肝疫苗。 大腸：潰瘍性大腸炎、克隆氏症、息肉切除、憩室出血。 無痛式腸胃鏡、內視鏡超音波、早期腸胃道癌症內視鏡切除術、膽胰管內視鏡撿查與治療 肥胖與代謝症候群治療							
上午	213	范峻維 55235		劉佩嘉 56492	黃俊文 56256	范峻維 55235	劉佩嘉 56492
	215			鄧冠宇 25388			停診 11/7、11/14、11/28 劉佩嘉56492
	233			馮俊龍 6604 自費特約門診			
下午	213	劉佩嘉 56492	黃俊文 56256	黃俊文 56256	范峻維 55235		
	215	鄧冠宇 25388	馮俊龍 6604 潰瘍性大腸炎、克隆氏症		鄧冠宇 25388		
晚上	213				劉佩嘉 56492	黃俊文 56256	
	215	馮俊龍 6604	鄧冠宇 25388				
腎臟內科（醫療大樓 2 樓）Nephrology							
慢性腎衰竭、急性腎衰竭、血液透析、腹膜透析、水腫、血尿、蛋白尿、泌尿道感染、電解質不平衡、高血壓、糖尿病							
上午	225	張恩碩 56129	林旻暐 56130	楊雅斐 (女)6088	林旻暐 56130	楊雅斐 (女)6088	停診 11/6林旻暐 D56130 11/6 楊雅斐 D6088
下午	225	楊雅斐 (女)6088	林旻暐 56130 11/10、11/17、11/24	張恩碩 56129		張恩碩 56129	
晚上	225	張恩碩 56129		楊雅斐 (女)6088		林旻暐 56130	
風濕免疫科（醫療大樓 2 樓）Immunology and Rheumatology							
各式關節炎（紅、腫、熱、痛、活動受限）、高尿酸、痛風、骨關節炎、僵直性脊椎炎。各式血管炎及抗磷脂症候群。乾燥症（嘴乾、口乾、 眼睛乾等症狀）。各式免疫風濕病：紅斑性狼瘡 (SLE) 、類風濕性關節炎、多發性肌炎、皮肌炎。							
上午	219		洪偉哲 12710	楊凱介 30870 11/11、11/25	洪明理 (女)56396	洪明理 (女)56396	洪明理 (女)56396
下午	218		洪明理 (女)56396	洪明理 (女)56396			
晚上	219	洪明理 (女)56396					
內分泌暨新陳代謝科（醫療大樓 2 樓）Division of Endocrinology and Metabolism					糖尿病衛教室（211 診） 時間 上午 08:00 ～ 12:00，下午 13:00 ～ 17:00		
甲狀腺疾病、糖尿病、肥胖、高血脂症、高尿酸、痛風、腦下垂體病變、腎上腺、副甲狀腺病變及各種內分泌異常、肢端肥大症。							
上午	217	黃以奇 56168		謝明蓁 (女)150177	謝明蓁 (女)150177	黃以奇 56168	
下午	217		謝明蓁 (女)150177				
晚上	217	謝明蓁 (女)150177	謝明蓁 (女)150177 自費特約門診	黃以奇 56168			

時段	診間	星期一 MON	星期二 TUE	星期三 WED	星期四 THU	星期五 FRI	星期六 SAT
感染科（醫療大樓 2 樓）Infectious Disease							
發燒、蜂窩性組織炎、手術後感染症、呼吸道感染（普通感冒、流行性感冒、肺炎）、接觸性傳染病治療與諮詢、泌尿與生殖系統感染、旅遊相關傳染病與法定傳染病、免疫不全感染症、結核病、成人疫苗							
上午	221			張凱音 (女)55170	張凱音 (女)55170		
下午	221	張凱音 (女)55170			張凱音 (女)55170		
一般內科（醫療大樓 2 樓）General Internal Medicine							
上午	201	郭哲瑋 18516	薛朝文203診56431		鍾黎炤 14311	薛朝文 56431	郭哲瑋 18516
	202		鍾黎炤 14311		郭哲瑋203診18516		林博偉 23275
	272		鍾智淵 55052	鍾智淵 55052	鍾智淵 55052		
下午	201	鍾黎炤 14311		鍾黎炤 14311	賴緯聰 56432	林博偉 23275	
	202	薛朝文 56431	賴緯聰 56432				
	203		林博偉 23275	賴緯聰206診56432			
	221	張凱音 (女)55170			張凱音 (女)55170		
晚上	201		賴緯聰 56432		林博偉 23275	郭哲瑋 18516	
	202	薛朝文 56431	鍾黎炤 14311				
家庭醫學科（醫療大樓 2 樓）Family Medicine			糖尿病衛教室（211 診） 時間 上午 08:00 ～ 12:00，下午 13:00 ～ 17:00				
糖尿病、高血壓、血脂異常、痛風暨高尿酸血症、貧血、皮膚疾患、健檢諮詢、感冒、急性腸胃炎、過敏暨蕁麻疹、成人健檢、戒菸門診							
上午	206	莊凱婷 (女)24650 慢性病及三高前期	莊凱婷 (女)24650 慢性病及三高前期	王郁晴(女)56579 三高及減重管理	莊凱婷 (女)24650 含減重及三高管理	莊凱婷 (女)24650 過敏性疾病追蹤	
	207	王郁晴(女)56579 慢性病及三高整合門診		施維怡 (女)56442 代謝症候群/成人健檢	王郁晴 (女)56579 慢性病及三高整合門診	施維怡 (女)56442 代謝症候群/體重管理	
	209	劉晟昊 55237 健檢異常報告追蹤	胡松林 13437 糖尿病整合門診	劉晟昊 55237 健檢異常報告追蹤	胡松林 13437	胡松林 13437 含戒菸門診	劉晟昊 55237 健檢異常報告追蹤
	217		施維怡 (女)56442 體重管理/戒菸				
下午	206	施維怡 (女)56442 三高慢性病/體重管理	王郁晴 (女)56579 三高及骨質疏鬆治療	莊凱婷 (女)24650 含減重及三高管理	施維怡 (女)56442 代謝症候群/體重管理/戒菸	王郁晴 (女)56579 三高及減重管理	停診 11/26-11/30 莊凱婷 D24650
	207	劉晟昊 55237 預立醫療照護諮商門診 (222診)（約診）	莊凱婷 (女)24650 含減重及三高管理				
	209	胡松林 13437 糖尿病整合門診		胡松林 13437 骨鬆暨多重用藥門診			
晚上	206	施維怡 (女)56442 慢性病及三高整合門診		莊凱婷 (女)24650 慢性病及三高整合門診	王郁晴 (女)56579 慢性病及三高整合門診		
	209		胡松林 13437 三高整合門診			劉晟昊 55237 慢性病及三高整合門診	
職業醫學科（醫療大樓 2 樓）Occupational Medicine				※ 職業醫學科 222 門診：職業病初診者上午診請於 10:00 前報到，下午診請於 15:00 前報到			
職災後重建、職業病認定、過勞、協助職業傷病的勞工工作能力評估、復工、配工安排、各大工廠職業病訪廠服務工作等，加強職業災害預防觀念、促進勞工就業安全							
上午	222					施蒨蒨 (女)150200	停診
下午	222			施蒨蒨 (女)150200	施蒨蒨 (女)150200		
神經科（醫療大樓 2 樓）Neurology					※ 顱磁刺激病人加掛請撥分機 2210		
頭痛、眩暈、癲癇、腦中風、巴金森氏症、失智症、手麻、腳麻、顏面神經麻痺、三叉神經痛、自律神經失調、睡眠障礙、神經痛、肌張力不全、肉毒桿菌注射、腕隧道症候群、經顱磁刺激、糖尿病神經病變							
上午	265	陳睿正 13132	王書庭 150013 偏頭痛	陳貝強 22040 失智症			王書庭 150013
	266	錢　駿 56247			錢　駿 56247		
	267		龔瑋翎 (女)20364 失智症		龔瑋翎 (女)20364	王書庭 150013 失智症	陳貝強 22040
下午	266	陳式一 (女)23227	錢　駿 56247 腦血管診斷		錢　駿 56247 偏頭痛		停診 11/30龔瑋翎 D20364 11/2陳貝強 D22040 11/2 陳式一 D23227 11/14 王書庭 150013
	267	龔瑋翎 (女)20364	陳貝強 22040 經顱磁刺激 (265診)	王書庭 150013 失智症	王書庭 150013 週邊神經病變 (265診)	陳貝強 22040 偏頭痛 (265診)	
晚上	265	陳貝強 22040					
	267	賴宥蓉 34697	龔瑋翎 (女)20364 偏頭痛	錢　駿 56247 (266診)	龔瑋翎 (女)20364		

時段	診間	星期一 MON	星期二 TUE	星期三 WED	星期四 THU	星期五 FRI	星期六 SAT
身心醫學科 Psychiatry ／兒童心智科 Child Psychiatry（醫療大樓 1 樓）							
失眠、緊張焦慮、恐慌、換氣過度、強迫症、憂鬱症、躁鬱症、情緒控制問題、暴食厭食、疑心、幻覺、思覺失調症、記憶衰退、失智症、藥酒癮、網路成癮、社交恐懼、人際關係問題、衝動控制障礙、壓力調適困難、自律神經失調、腦神經衰弱、病因不明的頭痛、暈眩、耳鳴與身體不適、婦女與男性更年期身心症狀、精神官能症、器質性精神病、自閉症、注意力不足、過動症、發展遲緩（語言發展遲緩或社會互動發展遲緩）、智能障礙、學習障礙、情緒障礙、親子溝通困難、心理諮商、婚姻諮商、高階智能評估、經顱磁刺激治療							
上午	151	王明鈺 (女) 16211 含酒、藥癮門診	王明鈺 (女) 16211 青少年親善門診		林洪異 56555 含網路成癮門診	王明鈺 (女) 16211 兒童心智含發展評估門診	林洪異 56555 兒童心智及青少年親善門診
上午	152		鄭映芝 (女) 83664 11/17、11/24			鄭映芝 (女) 83664	鄭映芝 (女) 83664 11/14、11/28
上午	153			李卓 22080	李卓 22080		李卓 22080 兒童心智及青少年親善門診
下午	151	林洪異 56555 兒童心智門診	林洪異 56555	王明鈺 (女) 16211 兒童心智含發展評估門診			停診 11/2-11/5、11/28 林洪異56555全診 11/13王明鈺16211早診
下午	152		鄭映芝 (女) 83664	鄭映芝 (女) 83664			
下午	153	李卓 22080		林洪異 56555 兒童心智門診	王明鈺 (女) 16211 員工關懷	李卓 22080	
晚上	151		林洪異 56555 兒童心智及青少年親善門診	王明鈺 (女) 16211 (約診)	林洪異 56555 兒童心智及青少年親善門診		
晚上	152	林群 150714	林群 150714	鄭映芝 (女) 83664	李卓 22080 兒童心智及青少年親善門診		
晚上	153	李卓 22080 兒童心智及青少年親善門診					
兒科（醫療大樓 5 樓） Pediatric ※ 週二下午卡介苗接種須於 15:30 前報到；週六預防注射須於 11:00 前報到							
一般兒科、疫苗預防接種、新生兒科、兒童重症、血友病、胸痛、心雜音、心律不整、川崎病、心衰竭、腹痛、瘦弱、肥胖、成長不良、肝炎、黃疸、異物吞入、蛋白尿、血尿、尿道感染、水腎、尿床、尿崩、鼻炎、自體免疫疾病、頭痛、痙攣、氣管炎、胸痛、慢性咳嗽、 睡眠檢查、地中海型貧血、兒童過敏免疫、精準醫療、發展評估、小兒腦神經疾病、腦部超音波、髖關節發育不良、髖關節超音波、結構性心臟病、肺高壓、胎兒心臟超音波、兒童胸腔疾病、兒童血液腫瘤、遺傳內分泌。 ※ 兒童發展聯合評估請至官網「兒童發展聯合評估中心」線上預約							
上午	501		陳思融 (女) 55789			林子晴 (女) 150294	
上午	502	陳思融 (女) 55789		陳思融 (女) 55789	黃偉垣 55975 發展聯合評估約診兼小兒神經特診	陳威宇 150530	趙小慧 (女) 16161 小兒外科(9:00開始)
上午	503	曾思穎 (女) 150538	謝承霖 55330 兒童胸腔特診(9:30開始)	曾思穎 (女) 150538	王明鈺 (女) 16211 兒童發展聯合評估約診	朱子宏 56281 (09:00開始) 遺傳內分泌特診	林子晴 (女) 150294 11/28 預防注射11:00前報到
上午	505				陳俊龍 56097 兒童發展聯合評估約診		陳威宇 150530 11/7、11/21 (503診) 預防注射11:00前報到
下午	501		陳思融 (女) 55789 卡介苗15:30前報到/預防注射	陳威宇 150530	陳威宇 150530	林子晴 (女) 150294	停診 11/1-11/20林子晴 150294全診 11/3謝承霖55330早診 11/11曾思穎150538午診
下午	503	曾思穎 (女) 150538	陳威宇 150530 卡介苗15:30前報到/預防注射	曾思穎 (女) 150538	林子晴 (女) 150294		
下午	505	江宗諭 150159 兒童腸胃科 (14:00開始)				彭慶添 0062 (502診) 血液腫瘤特診	
晚上	502	陳思融 (女) 55789	曾思穎 (女) 150538 (503診)	林子晴 (女) 150294 (503診)	陳威宇 150530 (501診)		
復健科（醫療大樓 1 樓） Rehabilitation 物理治療室開放時間： 週一～週五 上午 08:00- 12:00 / 下午 13:00- 17:00 週一～週五 夜間（採預約制）17:00-21:00，洽詢電話 03-5580558 分機 1125							
1. 各種急慢性酸、痛與麻（腕隧道症候群、肌腱炎、網球肘、高爾夫球肘、媽媽手、板機指、痛風關節炎、五十肩（冰凍肩）2. 各種運動傷害、骨折及創傷關節僵化復健 3. 增生與再生 (PRP)、玻尿酸、肉毒桿菌注射治療 4. 超音波引導注射 5. 退化性關節炎、人工關節置換復健、骨質疏鬆治療與復健 6. 神經復健（腦中風、創傷性腦傷、脊髓損傷復健）7. 兒童復健 8. 心肺復健 9. 震波治療 10. 軟組織超音波檢查、與神經肌電圖檢查							
上午	116		賴宇亮 14688 復健門診+超音波導引疼痛注射		賴宇亮 14688 復健門診+超音波導引疼痛注射		
上午	118	何宇淳 55294 超音波檢查暨導引注射、門診		何宇淳 55294 超音波檢查暨導引注射、門診 11:30前報到	陳俊龍 56097 兒童發展聯合評估約診 (505診)	何宇淳 55294	
上午	120	陳俊龍 56097 超音波導引注射、增生療法	陳俊龍 56097 超音波導引注射、腕隧道神經增生療法			陳俊龍 56097	陳俊龍 56097 超音波導引注射、增生療法
下午	116	賴宇亮 14688 復健門診+超音波導引疼痛注射		賴宇亮 14688 復健門診+超音波導引疼痛注射			11/20何宇淳約診 (肉毒桿菌注射) 停診 11/27陳俊龍56097晚診
下午	118	何宇淳 55294 (約診) （PRP、震波治療、門診）	何宇淳 55294 超音波檢查暨導引注射、門診	何宇淳 55294 運動傷害	陳俊龍 56097 (120診) 超音波導引注射、增生療法	何宇淳 55294	
晚上	116	賴宇亮 14688 復健門診+超音波導引疼痛注射	何宇淳 55294 (118診)	賴宇亮 14688 復健門診+超音波導引疼痛注射	何宇淳 55294 (118診) 超音波檢查+導引注射		
晚上	120			陳俊龍 56097 復健門診、發展遲緩咨詢		陳俊龍 56097 復健門診、發展遲緩咨詢	

時段	診間	星期一 MON	星期二 TUE	星期三 WED	星期四 THU	星期五 FRI	星期六 SAT
中醫科（醫療大樓 7 樓） Chinese Medicine							
內婦兒科：心血管疾病、呼吸系統疾病、腸胃功能失調、失眠、頭痛、自律神經失調、青春痘、免疫功能失調、癌症體質調理、不孕症體質調理、痛經、月經失調、更年期、卵巢功能失調、內膜異位、小兒氣喘、憂鬱、焦慮、自律神經失調（胸悶心悸、腹脹腹瀉、便秘、頭暈痛等症狀）、恐慌等精神疾患 針傷科：肩部疾病、運動傷害、關節術後沾黏、脫臼整復、關節炎、腰背痛、褥瘡、慢性未癒合傷口、中風後遺症、美顏針							
上午		陳亭霓 (女)701 診	吳姵穎 (女)701 診	陳亭霓 (女)701 診	吳姵穎 (女)701 診	吳姵穎 (女)701 診	陳亭霓 (女)701 診
		吳姵穎 (女)702 診	鄒曉玲 (女)702 診 中醫癌症特別門診	吳姵穎 (女)702 診	周書玉 (女)703 診	鄒曉玲 (女)702 診	鄒曉玲 (女)702 診
		林岱穎 (女)703 診	周書玉 (女)703 診	王禎佑 705 診 中醫癌症特別門診	王禎佑 705 診	周書玉 (女)703 診 中醫癌症特別門診	周書玉 (女)703 診
		王禎佑 705 診	王禎佑 705 診	黃詩偉 706 診	黃詩偉 706 診	黃詩偉 706 診	王禎佑 705 診
		黃詩偉 706 診	林岱穎 (女)707 診	林岱穎 (女)708 診	徐新政 708 診	吳柏鋒 707 診	吳柏鋒 707 診
			徐新政 708 診			林岱穎 (女)708 診	徐新政 708 診
下午		吳姵穎 (女)701 診	陳亭霓 (女)701 診	陳亭霓 (女)701 診	吳姵穎 (女)701 診	陳亭霓 (女)701 診	停診 11/6陳亭霓28629晚診 11/7陳亭霓28629早診 11/12-11/18、11/30 黃詩偉21800全診 11/13、11/28、11/30 吳柏鋒19947全診 11/14王禎佑24864早診 11/18徐新政2762午診 11/27吳姵穎150165午診 11/24吳姵穎150165早診 11/25周書玉21791晚診 11/27-11/28周書玉 21791全診
		鄒曉玲 (女)702 診	周書玉 (女)703 診	鄒曉玲 (女)702 診	周書玉 (女)703 診	吳姵穎 (女)705 診 含針灸美容門診	
		林岱穎 (女)703 診	黃詩偉 706 診	周書玉 (女)703 診	吳柏鋒 707 診	黃詩偉 706 診	
		吳柏鋒 707 診	林岱穎 (女)707 診	吳姵穎 (女)705 診	徐新政 708 診	吳柏鋒 707 診	
		徐新政 708 診	徐新政 708 診	吳柏鋒 707 診			
				徐新政 708 診			
晚上		鄒曉玲 (女)702 診	陳亭霓 (女)701 診	鄒曉玲 (女)702 診	陳亭霓 (女)701 診	陳亭霓 (女)701 診	
		王禎佑 705 診	林岱穎 (女)702 診	周書玉 (女)703 診	鄒曉玲 (女)702 診	周書玉 (女)703 診	
		黃詩偉 706 診	王禎佑 705 診	王禎佑 705 診	林岱穎 (女)705 診	黃詩偉 706 診	
		吳柏鋒 707 診		吳柏鋒 707 診	吳柏鋒 707 診		
		徐新政 708 診		林岱穎 (女)708 診			

醫師員代：徐新政 2762　黃詩偉 21800　鄒曉玲 22881　周書玉 21791　王禎佑 24864 吳柏鋒 19947　陳亭霓 28629　吳姵穎 150165　林岱穎 34360

外科部 一般外科（醫療大樓 1 樓）General Surgery

內視鏡微創手術、肝膽胰手術（肝癌、膽囊炎、胰臟腫瘤）、腸胃道手術（胃癌、胃腸道腫瘤、潰瘍穿孔手術）、甲狀腺手術（甲狀腺癌、甲狀腺良性腫瘤）、疝氣手術（腹股溝疝氣、股疝氣、臍疝氣、切口疝氣）、皮膚及皮下腫瘤手術

上午	108	李博彰 55217 疝氣微創手術	古君平 55236 乳房外科、甲狀腺	簡姿萍 (女)150351 乳房外科	李博彰 55217 內視鏡微創手術	夏正杰 56512 疝氣、內視鏡微創手術	
	110	夏正杰 56512 創傷手術	夏正杰 56512 疝氣、內視鏡微創手術	古君平 55236 乳房外科（513診）		陳德鴻 13001	簡姿萍 (女)150351 11/7、11/21(108診)
下午	108	簡姿萍 (女)150351 乳房外科	古君平 55236 乳房外科、甲狀腺（約診）	李博彰 55217 疝氣微創、甲狀腺、乳房外科	古君平 55236 乳房外科	簡姿萍 (女)150351	停診 11/6夏正杰56512 11/11李博彰55217 11/11古君平55236早診 11/30簡姿萍150351
晚上	108	夏正杰 56512		古君平 55236 乳房外科	簡姿萍 (女)150351		

乳房外科（乳癌中心）（醫療大樓 1 樓）Breast Cancer Center

※ 門診請於上午 11:00 前及下午 4：00 前報到

乳房乳頭疼痛或不正常分泌物、乳房發炎、乳房腫瘤、乳房手術（乳房手術及治療、乳房良性腫瘤）

上午	108		古君平 55236	簡姿萍 (女)150351			
	513			古君平 55236			
下午	108	簡姿萍 (女)150351	古君平 55236（約診）	李博彰 55217	古君平 55236		停診 11/11古君平55236早診 11/24廖庭儀23259午診
	513		廖庭儀（女）23259（約診）				
晚上	108			古君平 55236			

減重中心 減重外科（醫療大樓 2 樓）Bariatric & Metabolic Surgery

※ 約診請電洽 03-5580558 分機 1233

腹腔鏡胃縮小（胃袖狀切除）、腹腔鏡胃繞道、肥胖引起的併發症診治。減重代謝手術適用對象：1. 身體質量指數（BM）＞ -27.5 以上的糖尿病尿，可接受代謝手術改善血糖。2. BMI ＞＝ 30，可接受減重代謝手術改善長期健康風險。3. BMI ＞＝ 35 合併有糖尿病、高血壓或睡眠 呼吸中止症等慢性疾病或 BMI ＞＝ 40 者 。

上午	232				李威傑 56404		停診 11/2-11/5李威傑56404
下午	232		夏正杰 56512				
晚上	232	李威傑 56404					

胸腔外科（醫療大樓 1 樓）Thoracic Surgery

胸部外傷、胸腔疾病（氣胸、膿胸、血胸）、肺部疾病（肺腫瘤、肺癌）、食道疾病（食道癌、胃食道逆流）、縱膈腫瘤、胸腔鏡手術

上午	112	謝義山 150455	謝義山 150455	陳品儒 6035	陳品儒 6035		
下午	112		陳品儒 6035		陳品儒 6035	林佳穎 (女)22168	
晚上	112	林佳穎 (女)22168	謝義山 150455			林佳穎 (女)22168	

時段	診間	星期一 MON	星期二 TUE	星期三 WED	星期四 THU	星期五 FRI	星期六 SAT
心臟血管外科（醫療大樓 1 樓）Cardiac Surgery							
成人心臟外科手術，冠狀動脈繞道手術，心臟瓣膜置換或修補手術，心房顫動外科矯治手術，洗腎瘻管／人工血管建立與維護，腿部靜脈曲張治療，微創靜脈曲張手術，靜脈曲張美容治療，腿部慢性傷口整合治療							
上午	122	楊文義 150430		楊文義 150430			停診 11/2、11/4楊文義150430全診
下午	122	楊文義 150430		楊文義 150430			
大腸直腸外科（醫療大樓 1 樓）Colorectal Surgery							
大腸直腸癌（各式微創內視鏡手術治療、追蹤、高危險群篩檢）、肛門常見疾病（痔瘡、 瘻管、肛裂、膿瘍、肛門狹窄）、無痛大腸鏡檢查、大腸瘜肉切除、下消化道出血、直腸脫垂、大腸憩室炎、人工肛門造口治療、排便功能檢查及諮詢							
上午	115	張巨成 55952	沈名吟 (女)55047 09:00開始看診	陳自諒 1757 癌症特別門診 09:30開始看診	尤昭傑 70099	朱哲民 28439	郭柏逸 150746
	232	陳自諒 1757 自費特約門診 09:30開始看診		蘇俞豪 56578 (110診)	邵彥誠 55709 (122診)	沈名吟 (女)55047 自費特約門診 (231診)	停診 11/6、11/13、11/20、11/25沈名吟55047 11/11蘇俞豪56578夜診 11/16-11/17、11/20-11/26張巨成55952
下午	112			尤昭傑 70099			
	115	郭柏逸 150746	張巨成 55952	沈名吟 (女)55047	朱哲民 28439	蘇俞豪 56578	
晚上	112			蘇俞豪 56578			
	115	朱哲民 28439	尤昭傑 70099	沈名吟 (女)55047 (約診)	張巨成 55952	郭柏逸 150746	
美容中心 整型外科（醫療大樓 1 樓）Plastic & Reconstruction Surgery ※ 預約請電洽 0355805558 分機 1238							
雙眼皮、眼袋、自體脂肪移植、眼周年輕化手術、抽脂、拉皮、隆乳、隆鼻、男性女乳、縮乳、正顎手術、微整形、雷射、血管瘤、頭頸部腫瘤切除重建、皮膚及軟組織良惡 性腫瘤切除及重建、顏面外傷及骨折重建、清創手術及重建、皮膚及軟組織急慢性外傷治療重建、靜脈曲張、乳房美形及乳癌重建手術、顯微重建手術、手外科、洗腎動靜脈廔管							
上午	111	曾文楷 56540	黃重崴 150537	李旻昭 56573 09:00開始看診	曾文楷 56540	黃重崴 150537	曾文楷 56540 11/21
	231		曾文楷 56540 自費美容診 09:30開始看診	曾文楷 56540 自費美容診 09:30開始看診			停診 11/11李旻昭56573
下午	111	黃重崴 150537		曾文楷 56540			
	231	曾文楷 56540 自費美容診	黃重崴 150537 自費美容診	李旻昭 56573 自費美容診	曾文楷 56540 自費美容診	黃重崴 150537 自費美容診	
晚上	111	曾文楷 56540 11/2、16、30					
		黃重崴 150537 11/9、11/13					
美容中心 皮膚科（醫療大樓 2 樓）Dermatology ※ 門診請於上午 11:30 前及下午 16:00 前報到							
一般皮膚疾病、小兒皮膚疾病、老年皮膚疾病、肉毒桿菌、皮膚雷射治療							
上午	232	林珈蒂 (女)150219 自費美容診 (231診)	林珈蒂 (女)150219	林珈蒂 (女)150219	林珈蒂 (女)150219 自費美容診 (231診)	林珈蒂 (女)150219	
下午	232	林珈蒂 (女)1520219 11/9、11/13			林珈蒂 (女)1520219 11/5、11/19		
眼科（醫療大樓 2 樓）Ophthalmology ※ 備註：256 門診（不含約診）報到時間 1-100 號請 11:30 前報到，101 號後請 15:00 前報到，超過 15:00 恕不受理。							
青光眼、乾眼症、一般眼科疾病、高度近視視網膜病變雷射治療及手術、老年性黃斑部病變雷射治療及手術、糖尿病視網膜病變雷射治療及手術、視網膜剝離雷射治療及手術、小切口白內障超音波晶體乳化術、學童近視防治及角膜塑形片驗配							
上午	251		陳瑩山 55219 糖尿病視網膜雷射約診 11/10、11/17、11/24		林淑芳 (女)55051 約診	林淑芳 (女)55051	曾世羽 55808 (09:00開始看診) 含白內障11/7、11/21
	255	邱瓊儀 (女)56262 白內障、視網膜疾病、乾眼症	江明璇 (女)150686 白內障	邱瓊儀 (女)56262			邱瓊儀 (女)56262 11/7
	256	陳瑩山 55219		陳瑩山 55219		陳瑩山 55219	張家睿 56435
	257			張家睿 56435	張家睿 56435 白內障、視網膜疾患		江明璇 (女)150686 11/14、11/28 (255診)
下午	251	江明璇 (女)150686	陳瑩山 55219 黃斑雷射約診 11/10、11/17、11/24		林淑芳 (女)55051 白內障、視網膜門診		停診 11/2-11/6陳瑩山55219全診 11/5、11/6林淑芳55051全診 11/26江明璇150686晚診
	255		江明璇 (女)150686 11/10、11/24	邱瓊儀 (女)56262	江明璇 (女)150686 眼瞼內翻、倒睫	邱瓊儀 (女)56262 白內障、視網膜疾病、乾眼症	
	257		張家睿 56435 白內障、視網膜疾患				
晚上	255	張家睿 56435 (257診)			江明璇 (女)150686	邱瓊儀 (女)56262	
婦產科（醫療大樓 5 樓）Obstetrics and Gynecology 蘇聖淵醫師門診，超過建議最晚報到時間者，於已報到病患後依報到順序看診。※ 門診結束前皆可報到。							
生育及不孕問題、異常陰道出血、經血過多、經血過少、月經異常、經痛、下腹疼痛、子宮腫瘤、卵巢腫瘤、抹片檢查、抹片異常、產前檢查、生產、胎兒超音波、高危險妊娠、更年期症狀、腹腔鏡手術、宮腔鏡手術、婦科腫瘤、婦癌手術、更年期保健							
上午	511	蘇聖淵 55296 建議最晚16:30報到	吳秉忠 56600	吳秉忠 56600		蘇聖淵 55296 最晚11:30報到	蘇聖淵 55296 建議最晚16:30報到
	516	廖敏絜 (女)150233	陳璐敏 (女)6585	蔣執予 (女)56006	陳璐敏 (女)6585	黃伊妊 (女)56005	陳璐敏 (女)6585
下午	511		黃伊妊 (女)56005	蘇聖淵 55296 建議最晚20:30報到	黃伊妊 (女)56005 青少年親善門診	吳秉忠 56600 達文西手術特診	停診 蔣執予11月全停診 11/4吳秉忠56600早診 11/2-11/6蘇聖淵55296早診 11/19、11/20黃伊妊56005全診
	516	陳璐敏 (女)6585	廖敏絜 (女)150233	廖敏絜 (女)150233	蔣執予 (女)56006	蔣執予 (女)56006	
晚上	516	廖敏絜 (女)150233	吳秉忠 56600 (511診)	黃伊妊 (女)56005	蔣執予 (女)56006		

時段	診間	星期一 MON	星期二 TUE	星期三 WED	星期四 THU	星期五 FRI	星期六 SAT
耳鼻喉科（醫療大樓 2 樓）Otorhinolaryngology(ENT)				聽力檢查室檢查時間：（檢查順序以預約排程檢查優先）週 一～週五 上午 08 :30 - 12:00 下午 13:30 -16:30 ※ 陳致穎醫師門診就診敬請全程配戴口罩，謝謝配合！			
一般耳鼻喉科：急性上呼吸道感染、胃食道逆流。耳部疾病：耳咽管功能障礙、聽力障礙、急慢性中耳炎、眩暈、耳鳴及各種助聽器選配評估、相關微創內視鏡暨顯微手術。鼻部疾病：肥厚性鼻炎、過敏性鼻炎、急慢性鼻竇炎、鼻中膈彎曲及相關鼻內視鏡手術。喉部疾病：打鼾、睡眠呼吸中止、聲音沙啞、慢性咽喉炎、聲帶等疾病及聲帶注射等相關手術。頭頸部疾病：口腔腫瘤、頸部淋巴結腫大、頭頸部腫瘤、唾液腺腫瘤、唾液腺結石與唾液腺微創內視鏡取石手術、頭頸癌等相關評估及手術。※ 聽覺評估與諮商約診：為搭配聽力師進行聽覺檢測及諮詢建議，不開立藥物，且無相關侵入性治療。							
上午	261	陳致穎 150220 打鼾、嗓音		陳致穎 150220 鼻過敏、鼻竇炎、打鼾、睡眠呼吸中止		陳致穎 150220 鼻過敏、鼻竇炎、睡眠呼吸中止	陳致穎 150220 11/7 、11/21
上午	262		陳俊志 55788 鼻竇炎特診		陳俊志 55788 鼻部微創手術門診、口篩門診	陳俊志 55788 打鼾微創手術門診	陳俊志 55788
下午	261	陳致穎 150220 11/2、11/16、11/30				陳致穎 150220 達文西機械手臂、後鼻神經燒灼手術	停診 11/7、11/21陳俊志55788早診
生殖醫學中心（醫療大樓 6 樓） Reproductive Medicine Center							
難孕症診斷與治療、習慣性流產診斷與治療、反覆著床失敗診斷及治療、多囊性卵巢症候群診斷與治療、男性不孕症診斷與治療、子宮內膜異位症診斷與治療、卵子凍存、試管嬰兒、胚胎植入前遺傳學診斷／篩檢、孕前遺傳性疾病篩檢（帶因者篩檢）、子宮內視鏡檢查及治療							
上午	601		梁玉惠 (女)150697				李孟儒 56369
下午	601	梁玉惠 (女)150697	梁玉惠 (女)150697	李孟儒 56369	梁玉惠 (女)150697	李孟儒 56369	
晚上	601	李孟儒 56369		梁玉惠 (女)150697	李孟儒 56369		
泌尿科（醫療大樓 1 樓）Urology 註：門診手術為當日可進行手術，例如：男性結紮、包皮環切手術、尖性濕疣電燒手術等，若不清楚可先禁食前往看診詢問							
攝護腺肥大、泌尿道結石（腎、輸尿管、膀胱結石）、腹股溝疝氣、不孕症、泌尿道腫瘤（腎臟癌、輸尿管癌、膀胱癌、泌尿上皮癌、攝護腺癌）、血尿、血精、性功能障礙、男性更年期、精割包皮手術、結紮手術							
上午	161	陳冠亨 18149	李聖偉 18453 腎結石特別門診	羅敏誠 18467	陳冠亨 18149 達文西機器手臂暨腹腔鏡特別門診		
上午	163	蔡正晏 28524		王曦賢 56557	蔡正晏 28524	羅敏誠 18467 腎結石及門診手術特別門診	王曦賢 56557
下午	161	李聖偉 18453			李聖偉 18453		停診 11/19李聖偉18453夜診 11/21、11/28王曦賢56557早診 11/23、11/26陳冠亨18149早診
下午	163	王曦賢 56557	羅敏誠 18467	李聖偉 18453 低能量陰莖震波特別門診及門診手術	蔡正晏 28524	王曦賢 56557	
晚上	161	羅敏誠 18467	蔡正晏 28524	王曦賢 56557	李聖偉 18453		
神經外科（醫療大樓 1 樓）Neurosurgery							
頭部外傷處理、腦中風出血、神經重症照護、脊椎退化、脊椎滑脫、脊椎損傷、椎間盤突出、急慢性腰背痛治療、坐骨神經痛、上下肢麻痛無力評估、腦部及神經系統腫瘤、腦下垂體腫瘤、腦血管異常病變、腦部動脈瘤、腦積水治療、週邊神經疾病、各式脊椎微創及顯微手術、頸椎人工椎間盤手術、腰椎腹膜引流管置放手術、三叉神經痛治療							
上午	121	黃祥銘 10190	巫智穎 14345	江忠穎 16854 腦血管疾病門診	巫智穎 14345 神經腫瘤門診	黃祥銘 10190	11/7江忠穎16854 11/14黃祥銘10190 11/21巫智穎14345 11/28江忠穎16854 停診 11/16-11/18江忠穎16854
下午	121	江忠穎 16854 腰痛治療門診	黃祥銘 10190 腰痛治療門診	巫智穎 14345 內視鏡微創脊椎	江忠穎 16854	黃祥銘 10190 脊椎微創手術門診	
晚上	121	江忠穎 16854	黃祥銘 10190	巫智穎 14345			
AI 微創脊椎中心（醫療大樓 1 樓）AI minimally invasive spine center							
AI 脊椎整合性治療							
上午	118	何宇淳 (復健科) 超音波檢查暨導引注射、門診	陳俊龍 (復健科) 超音波導引注射、腕隧道神經增生療法(120診)	黃詩偉 (中醫科) (706診)		黃詩偉 (中醫科) (706診)	
上午	121	黃祥銘 (神經外科)					
下午	116		陳冠融 (骨科) 脊椎特別門診 (102診)	賴宇亮 (復健科) 復健門診+超音波導引疼痛注射	陳俊龍 (復健科) 超音波導引注射、增生療法 (120診)		
下午	121	江忠穎 (神經外科) 腰痛治療門診		巫智穎 (神經外科) 內視鏡微創脊椎	江忠穎 (神經外科) 腰痛治療門診	黃祥銘 (神經外科) 脊椎微創手術門診	
下午	708	徐新政 (中醫科)			吳柏鋒 中醫科 (707診)		
骨科（醫療大樓 1 樓）Orthopedics							
骨折及創傷、骨折創傷癒合不良等後遺症、退化性關節炎、人工關節置換、骨質疏鬆、脊椎退行性病變、肌腱炎（網球肘、高爾夫球肘、媽媽手、板機指）、痛風關節炎、玻尿酸及自體濃縮血小板 (PRP) 注射治療、急慢性骨髓炎、震波治療、脊椎壓迫性骨折、骨刺、連動傷害、關節脫臼							
上午	101	王鍵元 30138	曾宗煒 150012	陳威仁 55787	楊子正 56158 足踝及拇指外翻特別門診	王鍵元 30138	曾宗煒 150012
上午	102	陳威仁 55787	陳冠融 56370 脊椎特別門診	陳冠融 56370	葉詩翰 150601 微創關節鏡特別門診	楊子正 56158 人工踝關節特別門診	王韋智 31772 11/21、11/28 上肢疾病及手部疾病特別門診
上午	103	葉詩翰 150601		王鍵元 30138		葉詩翰 150601	停診 11/3、11/17曾宗煒150012夜診 11/5陳冠融56370夜診 11/11陳威仁55787早診 11/14、11/21、11/28曾宗煒150012早診 11/20、11/27葉詩翰150601夜診 11/30葉詩翰150601早診
下午	101	曾宗煒 150012	陳威仁 55787 關節鏡特別門診	陳冠融 56370	楊子正 56158	楊子正 56158	
晚上	101	陳威仁 55787	曾宗煒 150012	王鍵元 30138	陳冠融 56370	葉詩翰 150601	
疼痛科（醫療大樓 1 樓 ） PAIN CLINIC							
肌筋膜疼痛、神經疼痛、脊椎傷害後之疼痛、纖維肌痛症、截肢後之幻肢痛、脊椎關節病變之疼痛、脊椎穿刺後之頭痛、頑固疼痛、癌症疼痛							
上午			賴宇亮 14688 (116診)		巫智穎 14345 (121診)	陳俊龍 56097 (120診)	
下午	118	何宇淳 55294(約診)					

時段	診間	星期一 MON	星期二 TUE	星期三 WED	星期四 THU	星期五 FRI	星期六 SAT
腫瘤中心 血液腫瘤科（醫療大樓 2 樓）Hematology Oncology							
鍾智淵主任專長：癌症、血液腫瘤專科、親子鑑定診斷、癌症診斷與治療、癌症免疫治療、標靶治療、癌症整合性治療、癌症精準醫學檢測治療、凝血異常、骨髓檢查與判讀							
上午	271	蔡明宏 21911 專長癌症、血液專科			蔡明宏 21911 專長癌症、血液專科		
上午	272		鍾智淵 55052 專長癌症、血液專科親子鑑定	鍾智淵 55052 專長癌症、血液專科	鍾智淵 55052 專長癌症、血液專科親子鑑定		停診 11/17-11/30蔡明宏 D21911
下午	271		蔡明宏 21911 專長癌症、血液專科				
血友病暨血栓中心（醫療大樓 2 樓） Hemophilia And Thrombosis Center							
下午	270	血友病門診 (約診)	血友病門診 (約診)	血友病門診 (約診)	血友病門診 (約診)	血友病門診 (約診)	
癌症整合輔助治療中心（醫療大樓 2 樓）Cancer Integrated Adjuvant Treatment Center							
上午	212	黃琳惠 (女) 26389 自費癌症營養門診					
放射腫瘤科（醫療大樓地下 2 樓）Radiation Oncology							
1. 腫瘤診斷之確立及癌病範圍與程度之鑑別的諮商。 2. 常見惡性腫瘤（如頭頸癌、婦癌、乳癌、肺癌、直腸癌、食道癌、泌尿道癌、腦癌、淋巴瘤、肉瘤等）之癒治性（含前導性或輔助性）放射治療。3 . 其他惡性腫瘤或晚期癌症症狀（如腦部轉移、脊髓神經壓迫、骨骼疼痛、各種器官或血管壓迫等）之緩解性放射治療。							
上午	051			郭于誠 16374	郭于誠 16374	何維軒 28608	
上午	052			曾雁明 55991		曾雁明 55991	
下午	051	郭于誠 16374	郭于誠 16374		何維軒 28608		
下午	052		曾雁明 55991		曾雁明 55991		
核子醫學科（醫療大樓地下 1 樓）Nuclear Medicine ※ 詳情請電洽 03-5580558 分機 1468							
核子醫學科早期發現癌症新利器：正子斷層造影（PET）PET 是一種非侵犯性，高解析度、高敏感度的新科技影像檢查，能發現隱藏的癌細胞，是癌症預防與早期診斷治療的利器。亦可提供阿茲海默症早期偵測、癲癇病患術前定位及心肌梗塞患者心肌存活率檢測等醫療服務。							
臨床營養科（醫療大樓 2 樓）Nutrition Consultation Clinic ※ 營養諮詢皆為自費門診 ※ 約診請電洽 03-5580558 分機 2031（週一至週五上下午皆可）							
營養不良之肥胖或體重過重、體重過輕、食慾不振、吞嚥困難、慢性疾病飲食（糖尿病、高血脂症、高血壓）、腎臟疾病、心臟疾病、痛風、癌症飲食、消化疾病飲食、病患之營養評估、諮詢與飲食衛教							
上午	103		黃琳惠 (女) 26389 體重管理營養諮詢				
上午	212	黃琳惠 (女) 26389 癌症營養諮詢		黃琳惠 (女) 26389 外科手術前後飲食諮詢	黃琳惠 (女) 26389 慢性病共照 (約診)	吳宜庭 (女) 150439 慢性病共照 (約診)	停診 11/20、11/27吳宜庭 150439 全診
下午	212	(電話約診)	(電話約診)	陳宛伶 (女) 56225 慢性病共照 (約診)	(電話約診)	(電話約診)	
牙科（醫療大樓 2 樓）Dentistry							
看診時間：09:00-12:00 14:00-17:00 18:30-21:00 ※ 約診電話： 03-5580558 轉 1831、1832（牙科櫃檯）							
上午 9：00～12：00		陳姝妤 口腔外科	石佳弘 贋復假牙	陳金霖 家庭牙科	張添皓 顯微根管	萬禮彬 家庭牙科	陳姝妤 口腔外科
上午		陳金霖 家庭牙科	李宣儀 家庭牙科	劉偉頡 家庭牙科	林敬家 家庭牙科	李宣儀 家庭牙科	黃俊穎 矯正專科
上午		侯欣妤 牙周病科	劉偉頡 家庭牙科	楊千葳 顯微根管	陳瑞陽 家庭牙科	陳瑞陽 家庭牙科	
上午			楊明煌 家庭牙科	陳端安 家庭牙科	劉偉頡 家庭牙科	陳端安 家庭牙科	
上午			侯欣妤 牙周病科	李沂蓁 家庭牙科	侯欣妤 牙周病科		
下午 14：00～17：00		陳金霖 家庭牙科	陳金霖 家庭牙科	陳金霖 家庭牙科	陳瑞陽 家庭牙科	李宣儀 家庭牙科	陳姝妤 口腔外科
下午		李宣儀 家庭牙科	李宣儀 家庭牙科	楊千葳 顯微根管	劉偉頡 家庭牙科	劉偉頡 兒童牙科	廖明德 牙周病科
下午		石佳弘 贋復假牙	侯欣妤 牙周病科	劉偉頡 家庭牙科	陳姝妤 口腔外科	劉嘉珊 家庭牙科	黃俊穎 矯正專科
下午		劉嘉珊 兒童牙科	劉偉頡 家庭牙科	陳端安 家庭牙科	15:00開始報到	李沂蓁 家庭牙科	
下午		李沂蓁 家庭牙科	劉嘉珊 家庭牙科	李沂蓁 家庭牙科		陳端安 家庭牙科	
下午						黃俊穎 矯正專科	
晚上 18：30～21：00		陳金霖 家庭牙科	陳金霖 家庭牙科	陳金霖 家庭牙科	劉偉頡 家庭牙科	劉偉頡 兒童牙科	
晚上		李宣儀 家庭牙科	劉偉頡 家庭牙科	劉偉頡 家庭牙科	陳姝妤 口腔外科	劉嘉珊 家庭牙科	
晚上		石佳弘 贋復假牙	劉嘉珊 家庭牙科	陳端安 家庭牙科		李沂蓁 家庭牙科	
晚上		劉嘉珊 兒童牙科				陳端安 家庭牙科	
晚上		李沂蓁 家庭牙科				黃俊穎 矯正專科	
健康檢查暨健康促進中心（醫療大樓 5 樓）Health Examination ※ 何建宜醫師約診請電洽 03-5580558 分機 1240							
傷口醫學、減重、早發性認知不良、流體影像醫學、細胞治療、過敏中西醫結合、脊椎側彎中西醫結合、慢性疾病醫養結合、自律神經失調							
上午	521	何建宜 10139 自費健檢諮詢(約診)	何建宜 10139 自費健檢諮詢(約診)	何建宜 10139 自費健檢諮詢(約診)	劉晟昊 55237 (約診)	劉晟昊 55237 (約診)	
上午	522				何建宜 10139 自費健檢諮詢(約診)		
下午	521	王郁晴 56579 (約診)	劉晟昊 55237 (約診)	王郁晴 56579 (約診)	劉晟昊 55237 (約診)	劉晟昊 55237 (約診)	停診 11/4李宗勳6123午診
下午	522	何建宜 10139 自費健檢諮詢(約診)	何建宜 10139 自費健檢諮詢(約診)	李宗勳 6123 (約診)	何建宜 10139 自費健檢諮詢(約診)		
高壓氧暨全人醫療門診 鄭博斌(高壓氧治療) 謝志煌(高壓氧暨全人醫療門診) 李宗勳（高壓氧治療）							
上午		鄭博斌 24650（216診）	謝志煌 56159（218診）	李宗勳 6123（273診）			
下午	216				鄭博斌 24650	鄭博斌 24650	停診 11/4李宗勳6123早診
晚上	216		鄭博斌 24650				

主治醫師簡介

【胸腔科】

鄭博斌 主治醫師

學經歷

中國醫藥大學醫學系
國立清華大學精準醫療博士班
佛教慈濟醫療財團法人花蓮慈濟醫院胸腔內科主治醫師
台東馬偕紀念醫院內科加護病房主治醫師（醫中計畫）
佛教慈濟醫療財團法人花蓮慈濟醫院胸腔內科研究醫師
佛教慈濟醫療財團法人花蓮慈濟醫院內科部總醫師
佛教慈濟醫療財團法人花蓮慈濟醫院內科部住院醫師

診治專長

內科學、胸腔暨重症醫學、肺癌、高壓氧醫學、潛伏結核感染治療合作醫師。

【消化科】

劉佩嘉 主治醫師

學經歷

臺北醫學大學醫學系醫學士
臺北市立萬芳醫院消化內科專任主治醫師、總醫師
臺北市立萬芳醫院內科部住院醫師
日本埼玉醫科大學國際醫療中心消化器內視鏡科研修
台灣內科醫學會會員與專科醫師
台灣消化系醫學會會員與專科醫師
台灣消化系內視鏡醫學會會員與專科醫師

診治專長

無痛胃腸鏡、小腸鏡、膠囊內視鏡、超音波檢查、胃食道逆流、胃十二指腸潰瘍、胃幽門桿菌治療、大腸息肉、大腸炎、大腸激躁症、脂肪肝、B 型肝炎、C 型肝炎、肝硬化、肝腫瘤、膽結石、膽息肉、胰臟炎、胰臟腫瘤。

【兒科】

陳威宇 主治醫師

學經歷

國立陽明大學醫學系學士
臺北榮民總醫院不分科住院醫師
臺北榮民總醫院兒童醫學部住院醫師
臺北榮民總醫院兒童醫學部住院總醫師
臺北榮民總醫院新生兒科暨兒童重症臨床研究員
臺北榮民總醫院兒童醫學部主治醫師

診治專長

一般兒科常見疾病、新生兒及兒童重症相關疾病照護與追蹤、兒童預防保健與疫苗注射。

【大腸直腸外科】

郭柏逸 主治醫師

學經歷

國立陽明交通大學醫學士（原國立陽明大學）
臺北榮民總醫院大腸直腸外科主治醫師
臺北榮民總醫院大腸直腸外科總醫師
臺北榮民總醫院大腸直腸外科住院醫師
臺北榮民總醫院不分科住院醫師

診治專長

大腸直腸癌篩檢、診斷及治療、腹腔鏡微創大腸直腸手術、肛門疾患診斷及治療、無痛大腸鏡檢查及痣肉切除。

【骨科】

葉詩翰 主治醫師

學經歷

高雄醫學大學醫學系
台北榮民總醫院骨科部住院醫師
台北榮民總醫院骨科部總醫師
台北榮民總醫院骨科部運動醫學科臨床研究醫師
美國匹茲堡大學醫院運動醫學科進修醫師
衛生福利部桃園醫院骨科主治醫師
新竹攻城獅職業籃球隊防護醫師
ROSA 機械手臂關節置換原廠認證醫師

診治專長

微創關節鏡手術治療、退化性關節炎治療、肩關節炎、巨大旋轉肌腱破裂治療、微創骨折手術、腱鞘囊腫、腕隧道症候群、板機指治療、脊椎壓迫性骨折（微創骨水泥灌注椎體成型手術）、骨質疏鬆症。

【婦產科】

廖敏絜 主治醫師

學經歷

高雄醫學大學學士後醫學系醫學士
基隆長庚紀念醫院婦產科住院醫師及總醫師
林口長庚紀念醫院婦癌科研究醫師
基隆長庚紀念醫院婦產科主治醫師
基隆長庚紀念醫院住院醫師
中華民國婦產科專科醫師
台灣婦產科醫學會會員
台灣子宮鏡醫學會會員

診治專長

一般婦產科：月經異常、子宮肌瘤、卵巢腫瘤及子宮內膜異位症；一般產前檢查及生產；子宮鏡檢查及治療；微創腹腔鏡手術；婦女腫瘤癌症之診斷、手術及治療。

眼科醫師｜邱瓊儀

74歲婦人兩天內突然看不見 緊急微創手術保住視力

一名74歲婦人突然發現右眼外側視野一片黑，短短2天內，黑影還逐漸往視野中央移動，幾乎無法看見，讓她相當恐慌。經眼科檢查發現，診斷右眼外上側視網膜有大片出血及視網膜下積液。

當時最擔心出血及剝離持續往中央黃斑部蔓延，影響中心視力，因此立即安排手術，透過微創手術控制病情。首先，沿著出血範圍進行雷射，降低出血繼續往中央移動的風險，並且進行玻璃體內抗血管新生因子注射，控制視網膜病變及出血，最後，在眼內注入長效膨脹氣體，利用氣泡將血塊盡量往外側推移，避免侵犯黃斑部。

這次進行玻璃體切除微創手術，手術時間只需半小時且在局部麻醉下進行，術後疼痛感低且無全身麻醉風險。多數患者可採門診方式治療。術後患者持續規律回診追蹤，原本的出血已經消退，也沒有再發生視網膜剝離。

視網膜退化及出血與年齡有關，高血糖、高血壓、高血脂等「三高」也可能增加眼底血管病變風險。平時應控制三高、定期眼科追蹤，並維持良好生活習慣，葉黃素則可作為黃斑部保養的營養補充。

建議每年追蹤視網膜，當飛蚊症突然大量增加，或出現視野缺損、黑影逐漸擴大、視力突然模糊等症狀，可能是視網膜裂孔、出血甚至剝離的警訊，應儘速至眼科檢查，把握治療時機，避免延誤造成視力永久受損。

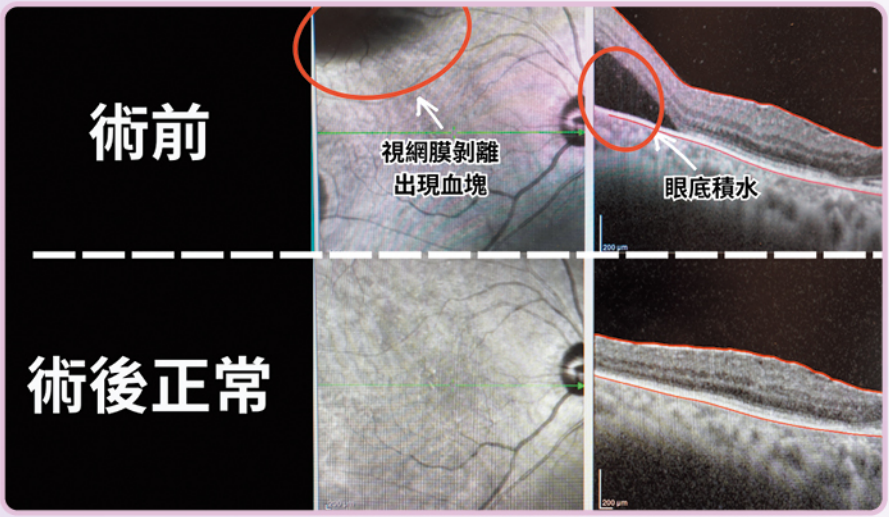

眼科醫師邱瓊儀表示，視網膜退化及出血與年齡有關，高血糖、高血壓、高血脂等「三高」也可能增加眼底血管病變風險。

告別滴滴答答！

藥師：漏尿是可以治療的疾病

許多民眾認為，咳嗽、打噴嚏、大笑或運動時漏尿，是年紀大或生產後的正常現象，因此選擇默默忍耐，甚至減少外出、運動及社交活動。中國醫藥大學新竹附設醫院藥劑科主任傅永輝表示，尿失禁並非只是正常老化，而是一種常見且可治療的疾病，只要及早就醫，大多數患者都能有效改善症狀，重拾生活品質。

藥劑科主任傅永輝指出，尿失禁是指無法自主控制尿液而發生漏尿，常見可分為三種類型。應力性尿失禁多發生在咳嗽、打噴嚏、提重物、跑步或大笑時，主要與骨盆底肌肉鬆弛有關，女性懷孕、生產或停經後較容易發生。急迫性尿失禁，則是突然出現強烈尿意，來不及走到廁所就漏尿，常伴隨頻尿及夜尿，多與膀胱過度活動有關；若兩種症狀同時存在，則稱為混合型尿失禁。

藥師楊雅淳表示，治療前，醫師會詳細詢問病史及症狀，必要時安排尿液檢查、超音波或尿流動力學檢查，找出真正原因。多數患者可先從生活習慣改善開始，包括避免一次大量飲水、減少咖啡、濃茶及酒精等刺激性飲品、控制體重、避免便秘，以及建立規律排尿習慣，都有助於減少漏尿發生。

此外，骨盆底肌肉訓練（凱格爾運動）也是重要治療方式。透過持續鍛鍊骨盆底肌肉，可增加尿道支撐力，改善應力性尿失禁，但通常需要持續數週至數個月才能看見成效，持之以恆才能發揮最佳效果。

藥師楊雅淳指出，若生活調整仍無法改善，醫師會依尿失禁類型選擇適合的藥物治療。常見藥物包括抗膽鹼藥物及 β3 受體促進劑，可降低膀胱過度收縮、增加膀胱儲尿能力，改善頻尿、急尿及急迫性尿失禁症狀。其中，抗膽鹼藥物可能出現口乾、便秘等副作用；β3 受體促進劑則較少口乾問題，但血壓控制不佳者須經醫師評估後使用。部分患者也可能依病情使用其他藥物治療。

若保守治療效果有限，仍可考慮膀胱肉毒桿菌注射、神經調控治療，或針對應力性尿失禁接受微創手術。醫師會依患者年齡、身體狀況及尿失禁類型，量身規劃最合適的治療方式。

尿失禁雖然不會立即危及生命，卻可能影響工作、睡眠、自信及人際互動。若反覆出現漏尿、頻尿、急尿或夜尿等症狀，建議不要因害羞而延誤治療，及早至泌尿科就醫，由醫師及藥師共同評估，找出最適合的治療方案，告別滴滴答答，找回自在、有自信的生活。

藥劑科主任傅永輝（右）和藥師楊雅淳（左）說明，尿失禁是一種常見且可治療的疾病，只要及早就醫，大多能有效改善，重拾自在自信的生活。

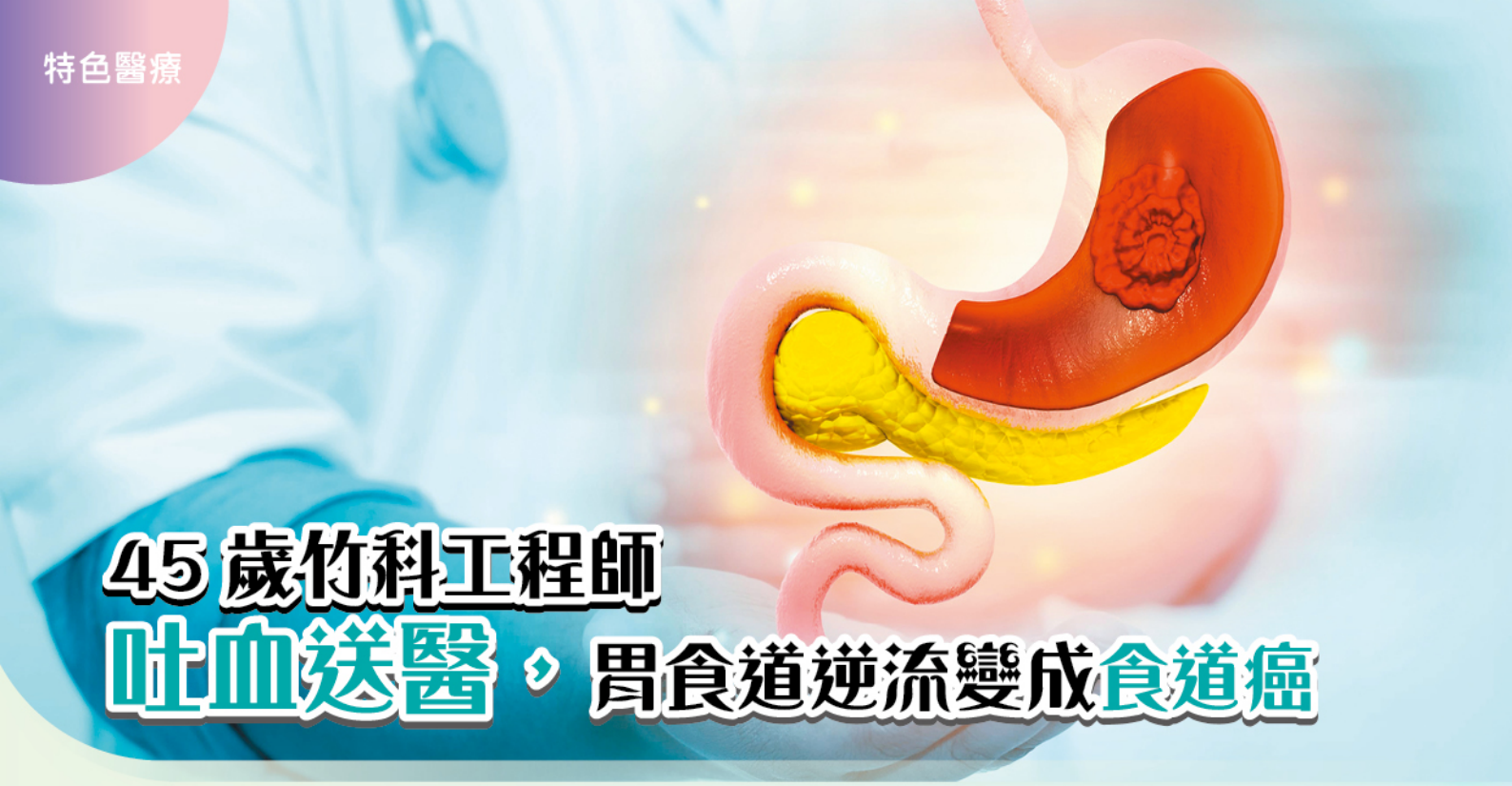

45 歲竹科工程師 吐血送醫，胃食道逆流變成食道癌

胸腔外科醫師｜謝義山

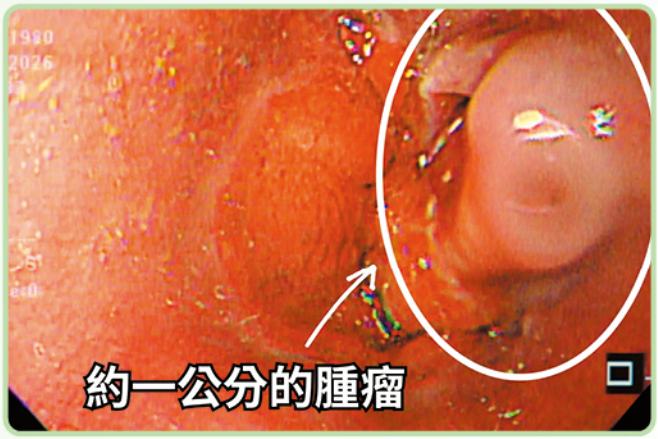

一名 45 歲竹科工程師因工作壓力大、經常應酬，長期有抽菸、喝酒習慣，並飽受胃食道逆流困擾，卻未規律服藥，也沒有接受胃鏡檢查。日前因突然吐血、解黑便，經電腦斷層及正子攝影檢查，確認是早期的食道癌，檢查發現胃和食道交界處有約 1 公分腫瘤，導致出血，切片證實為第一期食道癌。所幸及早發現，經胸腔外科醫師謝義山完整評估後接受治療，掌握治療黃金期。

食道癌早期幾乎沒有明顯症狀，超過九成患者都是出現吞嚥困難、食物卡住、體重減輕時才就醫，往往已屬較晚期。這位患者因腫瘤出血而提早發現。

亞洲人因酒精代謝相關基因缺陷，若喝酒容易臉紅，代表酒精代謝能力較差，罹患食道癌的風險也較高；若再加上抽菸、飲酒及嚼檳榔，更是食道癌高危險族群。此外，長期胃食道逆流也是重要危險因子，胃酸反覆刺激食道黏膜，可能導致慢性發炎，提高癌變機率。

胃食道逆流常見症狀包括火燒心、胸口灼熱、胃酸逆流、睡覺時被胃酸嗆醒，以及長期喉嚨異物感、慢性咳嗽或聲音沙啞。若症狀反覆發作，不應只靠藥物緩解，更應接受胃鏡檢查，評估食道是否已有病變。

在治療方面，早期食道癌若侷限於黏膜層，可透過內視鏡切除；若侵犯較深但尚未轉移，則以手術切除為主。局部晚期患者通常會先接受同步放射線與化學治療，再進行手術，以提升治療效果；若已發生遠端轉移，則以化療、標靶治療或免疫治療為主要治療方式。

食道癌預防重於治療，應戒除菸、酒及檳榔，控制胃食道逆流，維持健康生活型態。尤其是喝酒容易臉紅、有長期胃食道逆流，或同時有抽菸、飲酒習慣者，建議每 1 至 2 年接受一次胃鏡檢查，才能提高早期發現、早期治療的機會，大幅提升治癒率。

胸腔外科醫師謝義山提醒，食道癌預防重於治療，應戒除菸、酒及檳榔，控制胃食道逆流，維持健康生活型態。

醫美保養品牌傳遞愛與美麗
致贈中醫大新竹附醫同仁禮品

感謝中國醫藥大學新竹附設醫院醫療團隊長期守護民眾健康，醫美保養品牌創辦人謝玠揚與蔡松霈博士，特別致贈中國醫藥大學新竹附設醫院同仁自家醫美保養品，包括洗沐精、面膜及精華液，向辛勞的醫院團隊送上一份實用又溫暖的祝福。副院長沈名吟特別頒發感謝狀，感謝熱心公益，以實際行動支持醫療團隊，讓關懷與善意持續傳遞。

沈名吟副院長表示，醫院不只是一群站在第一線的醫護人員，也是一個由醫技及行政同仁共同組成的完整團隊。醫護人員守護病人，醫技同仁負責檢查、檢驗與診斷的環節，行政同仁則支撐醫療運作與各項服務，每一個環節都不可或缺。從病人踏進醫院的那一刻，看診到完成檢查、診斷、治療與照護，背後都有許多同仁默默守護。因此，這次醫品保養品牌特別送給醫護、醫技及行政同仁，不只是一份禮物，更是對醫院夥伴辛勞的肯定與感謝。

謝玠揚與蔡松霈博士表示，因為有醫護、醫技及行政同仁的全心守護，民眾才能安心就醫、安心生活。很開心能送上一份心意，祝福所有醫院同仁平安健康。

謝玠揚與蔡松霈為臺大化工博士，兩人於 2005 年共同成立德典生技股份有限公司，創立自有醫美保養品牌，立足臺灣，向亞洲市場發展，目前更積極拓展歐美及中東市場。

謝玠揚分享，當年因研究室學妹想 DIY 調配保養品，兩人出於好奇一起嘗試，沒想到博士畢業後真的走上創業之路。他們始終相信，美麗不只是外在，更是一份對社會與環境的責任。產品找不到當紅的馬油或蝸牛萃取液，包裝使用可回收材質不過度包裝。「專業肌膚保養，美好生活體驗」不只是品牌口號，從產品選擇到包裝設計，都盡可能兼顧美麗、健康與永續。

吃出深層好眠：從日常飲食調整，打造不失眠體質

臨床營養科｜侯曉晴營養師

現代人生活緊湊，白天承受工作與家庭壓力，到了夜晚，身體雖然疲憊，腦袋卻仍高速運轉、翻來覆去難以入睡、半夜容易驚醒，起床後依然覺得沒睡飽。許多人常問：睡眠品質差，只能靠藥物嗎？除了生活作息與情緒調節，「吃對營養」是人體天然修復機制的重要起點。關鍵荷爾蒙「褪黑激素 (Melatonin)」能調節睡意，只要在平日正餐中吃對營養，就能讓神經與肌肉自然放鬆。

四大好眠關鍵營養素與日常飲食來源：
想要順利製造褪黑激素並穩定自律神經，需要多種營養素，建議在日常中應攝取四大營養素

關鍵好眠營養素	說明	日常食物來源
色胺酸	人體無法自行合成的必需胺基酸，進入體內後會轉化為血清素，到了夜晚再進一步生成褪黑激素，是調節生理時鐘與平穩情緒的核心原料。	鮮乳、無糖豆漿、雞肉、鮭魚、雞蛋、毛豆等。
鎂	被稱為人體的「天然放鬆劑」，能調節神經傳導，協助平撫緊繃的神經系統，並舒緩肌肉僵硬，減少夜間抽筋或不適感。	深綠色蔬菜（如菠菜、地瓜葉等）、南瓜子、杏仁、腰果等。
維生素 B 群（尤其是 B6)	是維持神經系統正常運作的重要幫手，負責協助色胺酸順利轉化為血清素與褪黑激素，確保體內的放鬆訊號能順利生成。	未精製全穀雜糧（如糙米、燕麥等）、乾香菇、瘦肉等。
鈣	能與鎂形成良好協同作用，幫助強化神經細胞的穩定度，讓大腦放鬆休息，減少半夜容易驚醒、淺眠的情形。	乳製品（如鮮奶、乳酪等）、傳統豆腐、小魚乾、黑芝麻、芥藍菜等。

避開四個偷走睡眠的飲食習慣

想要擁有穩定好眠，除了在正餐中補足所需營養，也應儘量避免以下幾種常見的習慣：

地雷一、咖啡因攝取過晚

體內代謝咖啡因平均需要 4~6 小時，除了黑咖啡，市售手搖茶、綠茶、烏龍茶、能量飲料及高濃度黑巧克力皆含有咖啡因，建議中午後或下午盡量減少攝取。

地雷二、睡前靠喝酒助眠

酒精雖具鎮靜效果能讓人短暫昏睡，但在分解過程中會破壞後半夜的深層睡眠，容易造成體溫升高、心悸、多夢與頻尿，醒來後反而更覺疲累。

地雷三、睡前進食增加腸胃負擔

睡覺時人體的代謝與體溫會自然下降，準備進入修復狀態。若在睡前 2~3 小時內吃晚餐或宵夜，腸胃就得持續工作消化，不僅容易引發胃食道逆流，也使大腦難以安穩進入深層睡眠。

地雷四、晚餐偏好高脂重口味

油炸物與辛辣食物需要花更多時間排空消化，容易引起腹脹不適，讓身體在入睡時依然處於高負擔運作，干擾休息節奏。

建立良好睡眠體質，關鍵在於將好眠營養素自然融入每日正餐，晚餐定時定量、選擇清淡好消化的原型食物，並在睡前預留 2~3 小時讓腸胃休息。白天配合適度的自然採光與水分補充，到了夜晚身心自然能順暢切換至修復模式，讓您夜夜睡得沉穩又安心。

讚美英雄榜

醫療單位

單位	相關人員	單位	相關人員	單位	相關人員
一般外科	李博彰主秘	消化科	黃俊文醫師	耳鼻喉科	陳致穎醫師
心臟血管科	劉俊廷內科系副院長	一般外科	夏正杰醫師	精神醫學科	李卓醫師
心臟血管科	陳業鵬主任	胸腔外科	楊雯珵醫師	神經科	彭名瑜個案管理師
家醫科	胡松林主任	大腸直腸外科	蘇俞豪醫師	骨科	楊子正醫師
神經科	陳貝強主任	胸腔暨重症科	鄭博斌醫師	急診	洪昌宏醫師
神經科	龔瑋翎醫師	胸腔暨重症科	吳宣鋒醫師		

護理單位 & 其他單位

單位	相關人員	單位	相關人員	單位	相關人員
門診	邱晟袀事務員	SICU	顧苡彤護理師	7A 病房	牟乙展小組長
急診	黃筱幃護理師	SICU	施萱騏護理師	7A 病房	洪子淳護理師
恢復室	柯宜均護理師	SICU	王羽晨護理師	7A 病房	陳建諭護理師
SICU	詹舒婷護理長	SICU	賴冠儒護理師	7A 病房	趙子瑩護理師
SICU	賴語婕護理師	SICU	王畇淇護理師	7A 病房	黃昭慈護理師
SICU	林詠晨護理師	SICU	劉亞嵐護理師	7A 病房	任佑珊護理師
SICU	顏萱柏護理師	SICU	莊文沂護理師	7A 病房	黃羽蔚護理師
SICU	洪梓翔護理師	SICU	李佩璇護理師	8B 病房	黃楹茹代理小組長
SICU	吳畇臻護理師	SICU	溫培芸護理師	8B 病房	呂珮穎護理師
SICU	黃箏宜護理師	SICU	李泫鋐護理師	6B 病房	護理人員
SICU	蘇虹嘉護理師	SICU	伍雅雯護理師	8B 病房	護理人員
NICU	護理人員	SBR	護理人員	社工室	許巧蕾社工師

一般外科 | 夏正杰 醫師

7A 病房團隊

這次住院住了 44 天，7A 病房的護理人員，讓我感覺非常有溫度、溫暖親切，沒有在忙碌之中讓人覺得冷漠。住了那麼久，感覺跟大家像朋友一樣了，可惜這是醫院不能捨不得回家，也盡量不要說再見。但兩周後，我還會安排住院治療，如果可以的話我還想住 7A 病房，想見見老朋友般的大家。7A 的大家值得受到病人及貴院的表揚！

另外，想說夏正杰醫師認真、負責、視病猶親，轉到他手上我很放心！

門診 | 楊子正 醫師

感謝楊子正醫師～我是因腳踝距骨骨折接受您治療的病患，謹懷著萬分感激的心情，向您表達最誠摯的謝意。

受傷初期，我的腳踝嚴重腫脹且疼痛難耐，完全無法正常行走，日常生活受到極大影響。當時面對突如其來的傷勢，以及擔心未來是否能恢復正常活動能力，內心充滿不安與焦慮。幸運的是，我遇見了像您這樣專業且富有愛心的醫師。

從初次看診開始，您便仔細說明我的傷勢狀況、手術方式以及後續治療計畫，讓我能夠充分了解自己的病情，安心接受治療。在您的專業醫療團隊協助下，手術順利成功，不僅解除了我對傷勢惡化的擔憂，也為後續康復打下良好的基礎。

手術後的回診期間，您始終細心追蹤骨頭的癒合情形，每次檢查都仔細確認恢復進度，並耐心解答我的各項疑問。即使面對許多病患，您仍不曾忽略任何細節，這份認真負責的態度讓我深受感動。

在復健過程中，您不斷鼓勵我積極復健，給予我許多信心與支持，當我因恢復速度不如預期而感到沮喪時，您總是耐心說明恢復過程，鼓勵我持續努力。正因為有您的專業指導與關懷，我才能從原本無法行走的狀態，一步一步恢復腳踝功能，逐漸重返正常生活。

衷心祝福您身體健康、工作順利，也祝福您
未來能持續幫助更多病患重拾健康與希望。

Thank you

交通接駁服務

中國醫藥大學新竹附設醫院（週一至週五交通車資訊）

竹北火車站（全長 3.5 公里）竹北火車站→新泰路→三民路→民權路→博愛路→博愛南路→興隆路→新竹附醫

竹北火車站←→新竹附醫							
停靠站	第一班	第二班	第三班	第四班	第五班	第六班	第七班
竹北火車站（發車）	07:25	07:55	08:30	09:10	09:50	10:30	11:10
新竹附醫（抵達）	07:37	08:07	08:42	09:22	10:02	10:42	11:24
停靠站	第一班	第二班	第三班	第四班	第五班	第六班	第七班
新竹附醫（發車）	07:40	08:15	08:50	09:30	10:10	10:50	11:30
竹北火車站（抵達）	07:52	08:27	09:02	09:42	10:22	11:02	11:43
新竹附醫←→竹北火車站							
停靠站	第八班	第九班	第十班	第十一班	第十二班	第十三班	第十四班
竹北火車站（發車）	13:00	13:40	14:20	15:00	15:40	16:20	17:00
新竹附醫（抵達）	13:12	13:52	14:32	15:12	15:52	16:32	17:12
停靠站	第八班	第九班	第十班	第十一班	第十二班	第十三班	第十四班
新竹附醫（發車）	13:20	14:00	14:40	15:20	16:00	16:40	17:20
竹北火車站（抵達）	13:32	14:12	14:52	15:32	16:12	16:52	17:32

聯絡專線：**0928-832-388**

★各停靠站時間為預計到達時間，實際到達時間視交通路況略有異動，欲搭乘民眾可預先撥打聯絡專線洽詢駕駛員。

湖口新豐線（全長 21.5 公里）54-60 分鐘

湖口中興立體停車場←→新竹附醫			
停靠站	第一班	第二班	
中興立體停車場（發車）	07:00	09:20	
湖口火車站	07:04	09:23	
波羅村三元宮	07:11	09:30	
中崙三元宮	07:18	09:37	
新豐池和宮	07:26	09:45	
新庄子永寧宮	07:31	09:50	
鳳蓮宮	07:44	10:01	
新竹附醫（抵達）	08:05	10:20	
新竹附醫←→湖口中興立體停車場			
停靠站	第一班	第二班	第三班
新竹附醫（發車）	08:15	10:30	14:00
鳳蓮宮	08:36	10:47	14:19
新庄子永寧宮	08:48	11:00	14:31
新豐池和宮	08:52	11:04	14:35
中崙三元宮	08:59	11:11	14:42
波羅村三元宮	09:06	11:18	14:49
湖口火車站	09:13	11:25	14:56
中興立體停車場（抵達）	09:16	11:27	14:59

聯絡專線：**0972-512-968**

★各停靠站時間為預計到達時間，實際到達時間視交通路況略有異動，欲搭乘民眾可預先撥打聯絡專線洽詢駕駛員。

關西新埔線（全長 24 公里）45-65 分鐘

關西←→新竹附醫				
停靠站	第一班	第二班	第三班	第四班
關西新竹客運	06:50	09:30	12:50	14:50
關西鎮公所	06:52	09:32	12:52	14:52
關西老人會館	06:53	09:33	12:53	14:53
關西鎮農會石光辦事處 (7-11)	07:00	09:40	13:00	15:00
美麗華大社區	07:05	09:47	13:07	15:07
新埔國民小學	07:08	09:50	13:10	15:10
新埔衛生所	07:10	09:52	13:12	15:12
新埔臺灣菸酒公司 (7-11)	07:12	09:55	13:15	15:15
新竹附醫	07:36	10:19	13:39	15:39
新竹附醫←→關西				
停靠站		第二班	第三班	第四班
新竹附醫		11:50	13:50	17:00
新埔臺灣菸酒公司 (7-11)		12:18	14:18	17:30
新埔衛生所		12:20	14:20	17:34
新埔國民小學		12:22	14:22	17:38
美麗華大社區		12:26	14:26	17:42
關西鎮農會石光辦事處 (7-11)		12:34	14:34	17:50
關西老人會館		12:40	14:40	17:56
關西鎮公所		12:42	14:42	17:58
關西新竹客運		12:44	14:44	18:00

聯絡專線：**0919-687-677**

★各停靠站時間為預計到達時間，實際到達時間視交通路況略有異動，欲搭乘民眾可預先撥打聯絡專線洽詢駕駛員。

為恭線

為恭醫院（發車）	新竹附醫（抵達）	新竹附醫（發車）	為恭醫院（抵達）
7:40	8:15	8:20	9:00
12:50	13:25	12:10	12:50
		13:30	14:10
		17:10	17:50

聯絡專線：**0988-170-250**

★各停靠站時間為預計到達時間，實際到達時間視交通路況略有異動，欲搭乘民眾可預先撥打聯絡專線洽詢駕駛員。

新竹高鐵（全長 5.6 公里）新竹附醫→院區道路→福興一路→縣政十三路→高鐵七路→新竹高鐵

新竹附醫⟷新竹高鐵					
停靠站		第二班	第三班	第四班	第五班
新竹附醫（發車）		12:15	15:45	16:40	17:30
新竹高鐵（抵達）		12:35	16:05	17:00	18:00
停靠站	第一班	第二班	第三班	第四班	
新竹高鐵（發車）	08:05	12:40	16:10	17:05	
新竹附醫（抵達）	08:25	13:00	16:30	17:25	

聯絡專線：**0972-512-968**

★各停靠站時間為預計到達時間，實際到達時間視交通路況略有異動，欲搭乘民眾可預先撥打聯絡專線洽詢駕駛員。

新竹附醫停車場 本院停車場共計有汽車停車位 1000 格，機車停車位 828 格

收費標準			
停車類別	臨時停車費	電動車專用充電停車格使用者加收費率	
		充電使用費	車格占用費
汽車	每小時 30 元	每度電 6 元	**(1)** 有充電： 充電完成後，逾 60 分鐘未駛離電動車格者，自 61 分鐘開始收取超時占用費，每逾 30 分鐘加收新台幣 10 元，並回溯前 60 分鐘之費用。 **(2)** 未充電： 駛入電動車格，未使用充電樁者（含一般汽車及電動汽車），自 61 分鐘開始收取占用費，每逾 30 分鐘加收新台幣 10 元，並回溯前 60 分鐘之費用。
機車	每一次 20 元	—	—
備註	● 汽車：臨時停車費當日上限 150 元，跨日重計。 ● 停車場管理室聯絡電話：03-657-1021 ● 機車：臨時停車費以次計費，跨日重計。		

本院自 113 年 4 月 1 日起，取消門、急診病人停車優惠。
繳費收據之條碼不再折抵 1 小時停車費。

優惠對象	汽車	機車
住院病人	三、五日租優惠	無
血液透析病人	優免 **6** 小時	優免 1 次
高級健檢者	優免 **4** 小時	優免 1 次
血友病友	優免 **2** 小時	優免 1 次
體外反博治療病人	優免 **3** 小時	優免 1 次

備註：
(1) 上述優惠方案僅適用於臨時停車費。
(2) 充電使用費與電動車格占用費不予優惠。
(3) 住院病人優惠方案請於入場當日至醫療大樓地下一樓停車場管理室辦理。

中國醫藥大學新竹附設醫院交通路線圖

院址：新竹縣竹北市興隆路一段 199 號
電話：03-5580558

◎ 門診團衛 ◎

日期	星期	時間	主題	主講人	地點
115.11.13	五	10:30-11:00	流感防護 守護健康	蔡宣倪 護理師	五樓兒科門診區

◎ 糖尿病團體衛教 ◎

日期	星期	時間	主題	主講人	地點
115.11.24	二	10:30-11:00	低血糖處置對策	吳宜庭 營養師	二樓門診區

中國醫藥大學新竹附設醫院
CHINA MEDICAL UNIVERSITY HSINCHU HOSPITAL

癌症資源中心

~免費專人諮詢照顧您癌後生活大小事~

服務項目

- **癌症疾病衛教**：免費索取營養品(限索取一次)、治療副作用衛教...等(煩自備提袋)
- **假髮租借及康復用品**：免費假髮租借、提供義乳及淋巴水腫袖套資訊...等
- **社會福利資源**：經濟困難救助金補助諮詢
- **情緒支持及病友活動資訊**：心理調適、癌症希望講座、病友團體活動

服務地點 (請認明右方招牌)

醫療大樓2樓癌症資源中心(注射室對面第二間)

服務時間

每週一至週五(國定假日除外)

08:00-12:00及13:00-17:00

服務電話 (03)558-0558分機1260

線上單張

中醫大新竹分院癌症中心粉絲團

抗癌路上不孤單 癌症資源中心陪伴您

麻醉前評估門診

於非國定假日之星期一至星期五開診

1. 需麻醉之常規手術、治療或無痛腸胃鏡檢病人請最晚於前一日完成麻醉前評估。
2. 局部麻醉病患無需進行此評估。
3. 請於門診時間至 3 樓手術室，於診間外依序抽取號碼牌，等候叫號進入診間評估，並於候診期間於診間外電腦填寫麻醉前自我評估表。
4. 門診報到時間：

上午診 08:30 ～ 11:50

下午診 13:30 ～ 16:50

愛心捐款方式（弱勢病患及癌症病患醫療使用）

1. 親至本院醫療大樓一樓服務台捐款

2. 其他捐款方式

- 戶　　名：中國醫藥大學新竹附設醫院
- ATM 轉帳：元大銀行竹北分行 (8060633)
- 帳　　號：206-320-01688988
- 轉帳後請聯絡：03-5580558 轉 1497-1498 社工室

提醒您：如果有第二筆營養品，機台將會出貨 2 次，敬請耐心等待喔！